Instalando o PDV 2.0 – Linux

Ao dar Boot no cd ou pendrive selecione a 2° opção.

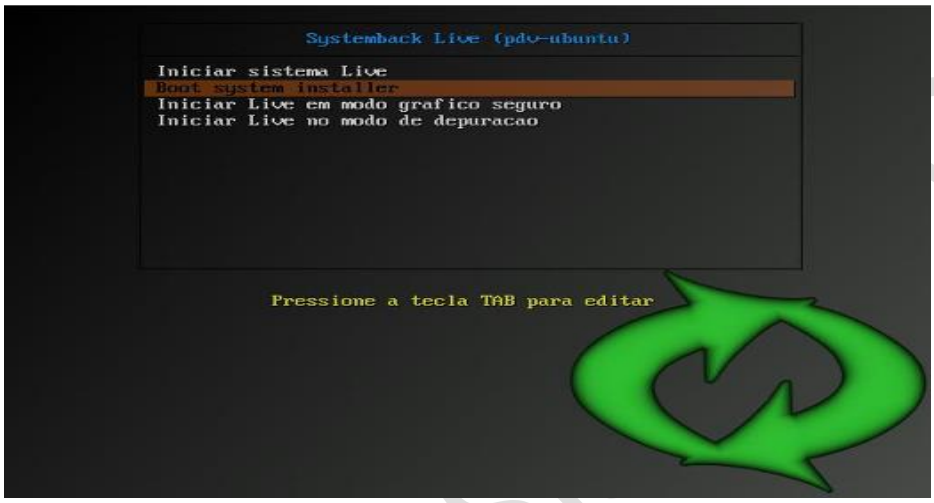

Na tela 2, insira a senha **t6m@q**

Na tela 3 preencha os campos conforme a figura abaixo lembrando que a senha é **p@55w0rd**

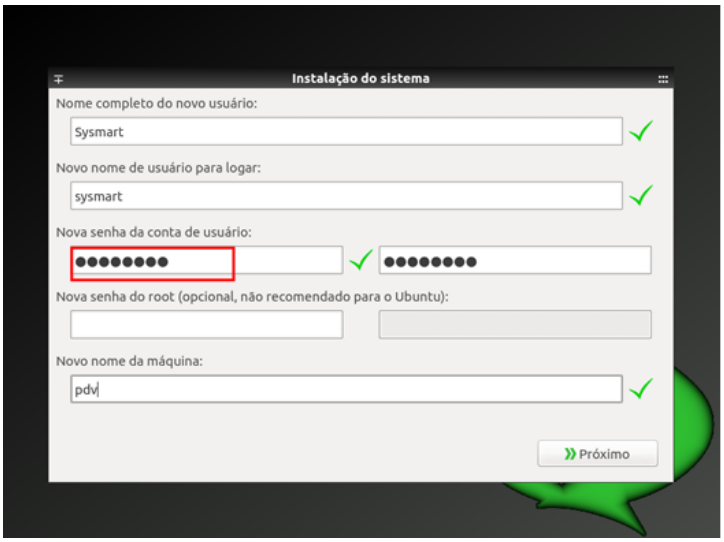

Na próxima tela crie duas partições: Uma swap com a capacidade do dobro da memória física ex.: memoria de 2GB crie uma de 4Gb. E a outra partição crie uma / com sistema de arquivo “ext4” e assinale o box “transfer user configuration and data files” conforme figura abaixo.

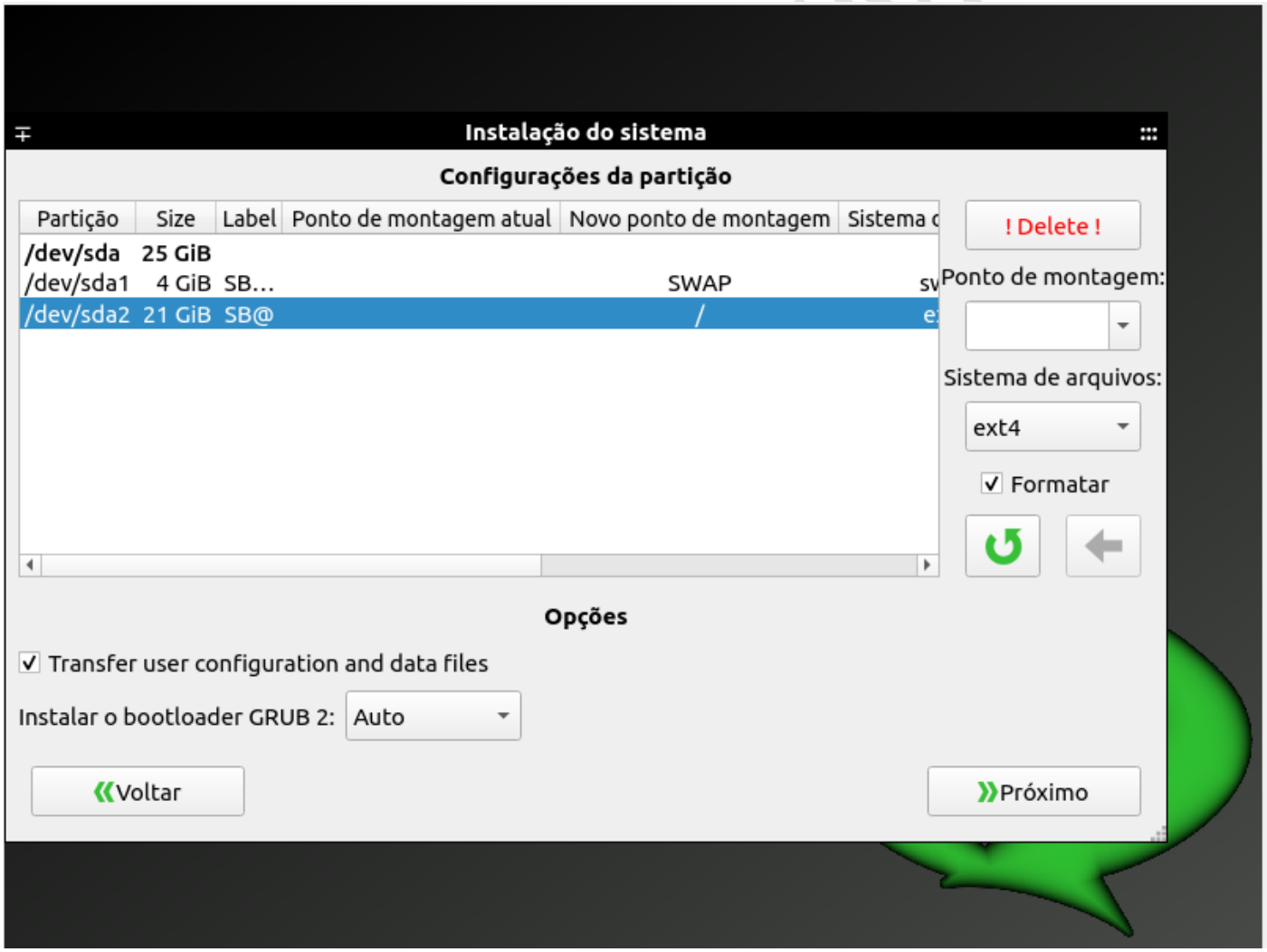

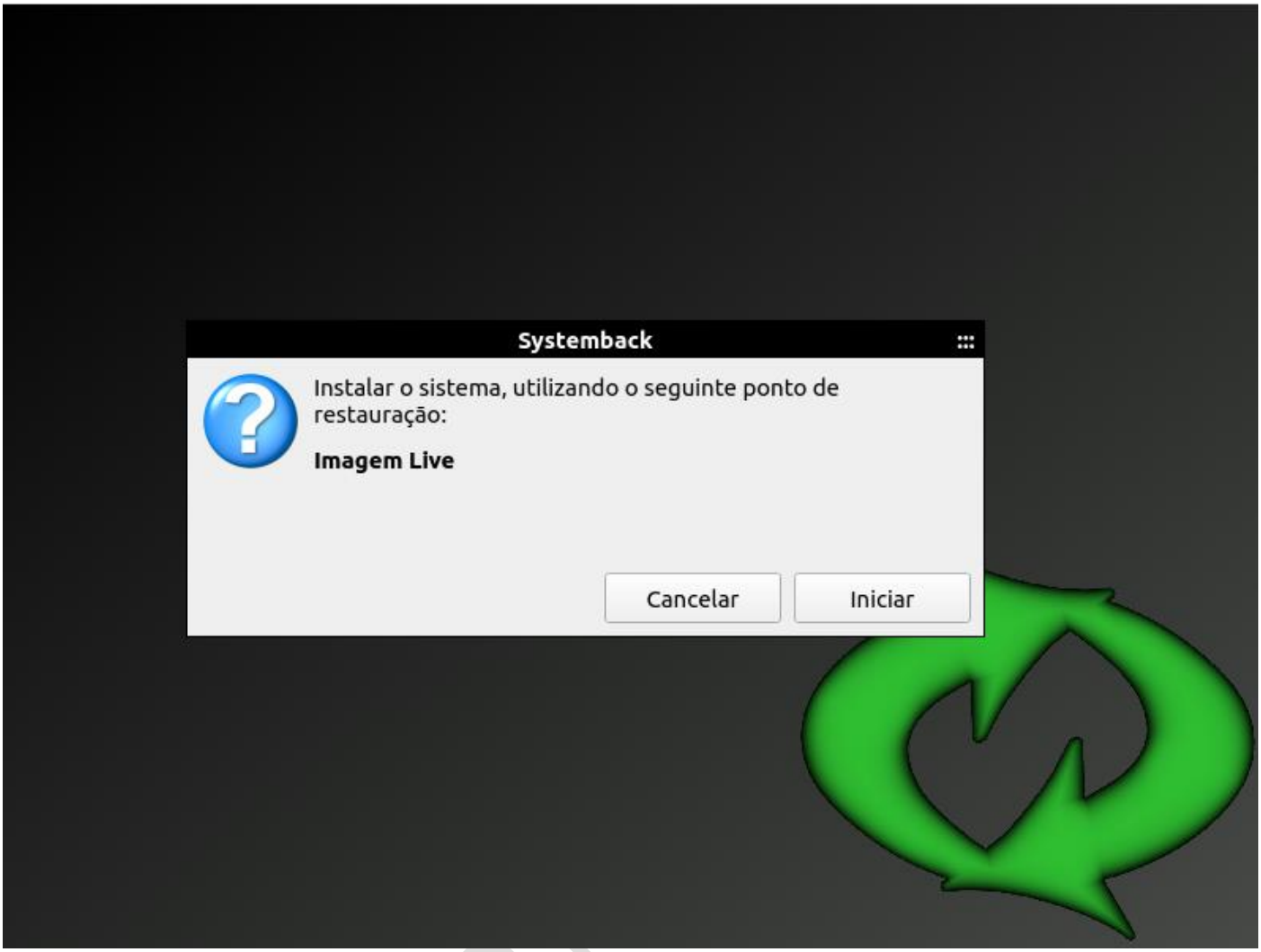
Systemback
Instalar o sistema, utilizando o seguinte ponto de restauração:
Imagem Live
Cancelar
Iniciar

SYSMART

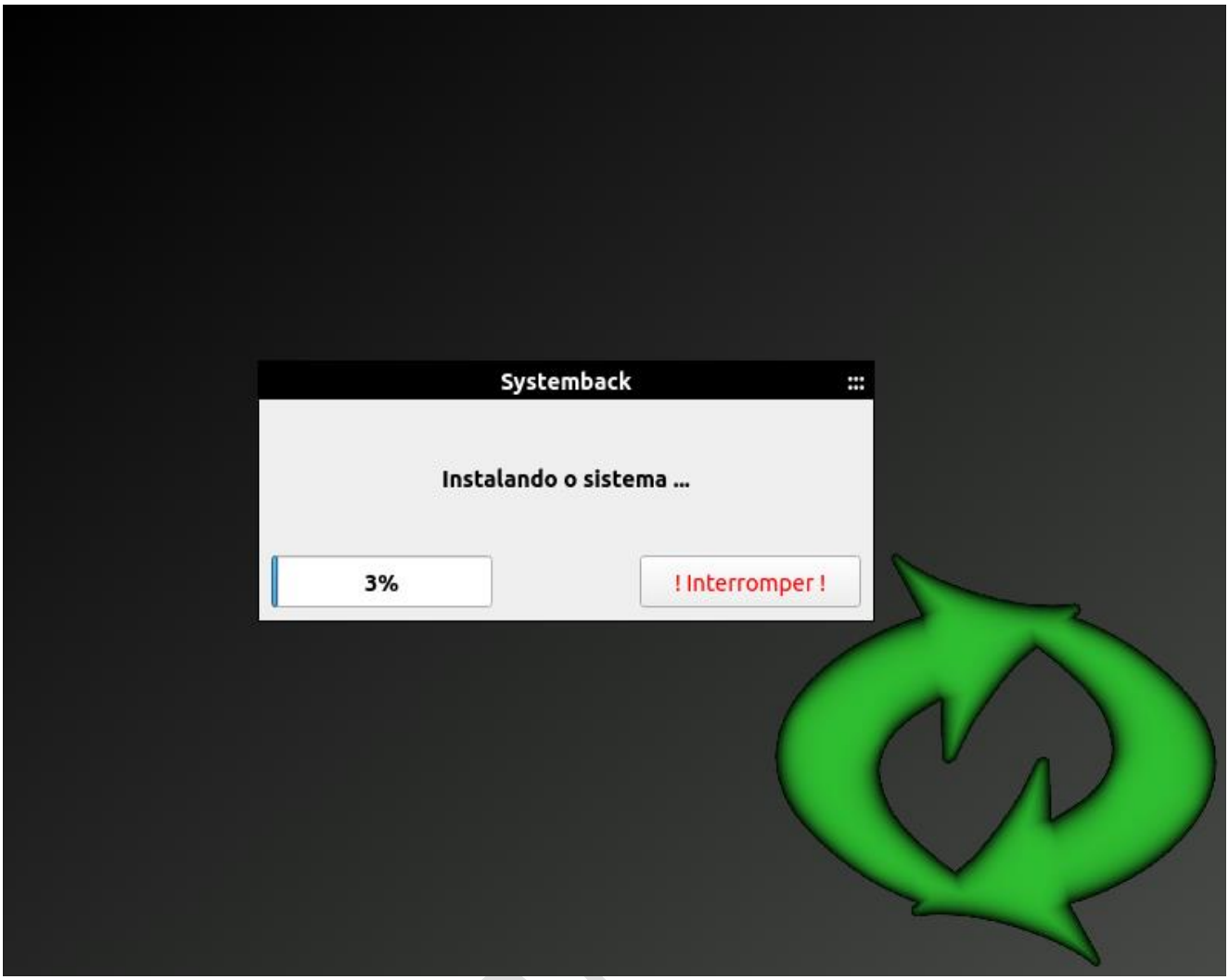
Systemback
Instalando o sistema ...
3%
! Interromper !

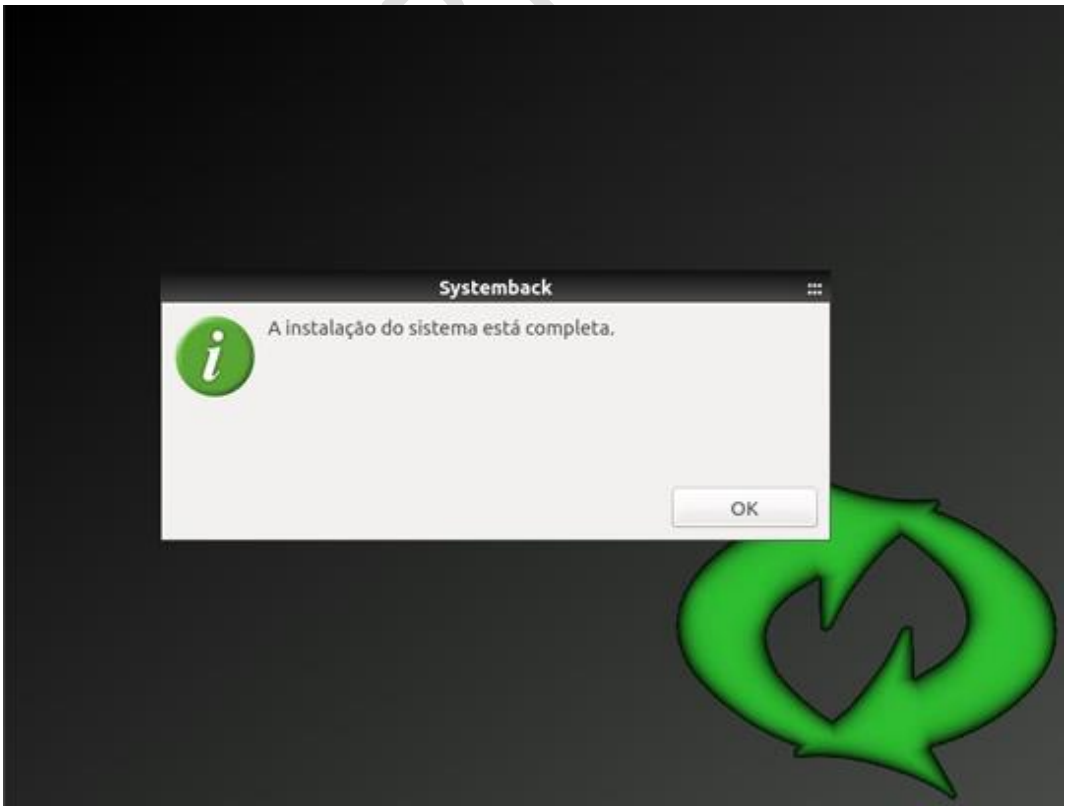
Systemback
A instalação do sistema está completa.
OK

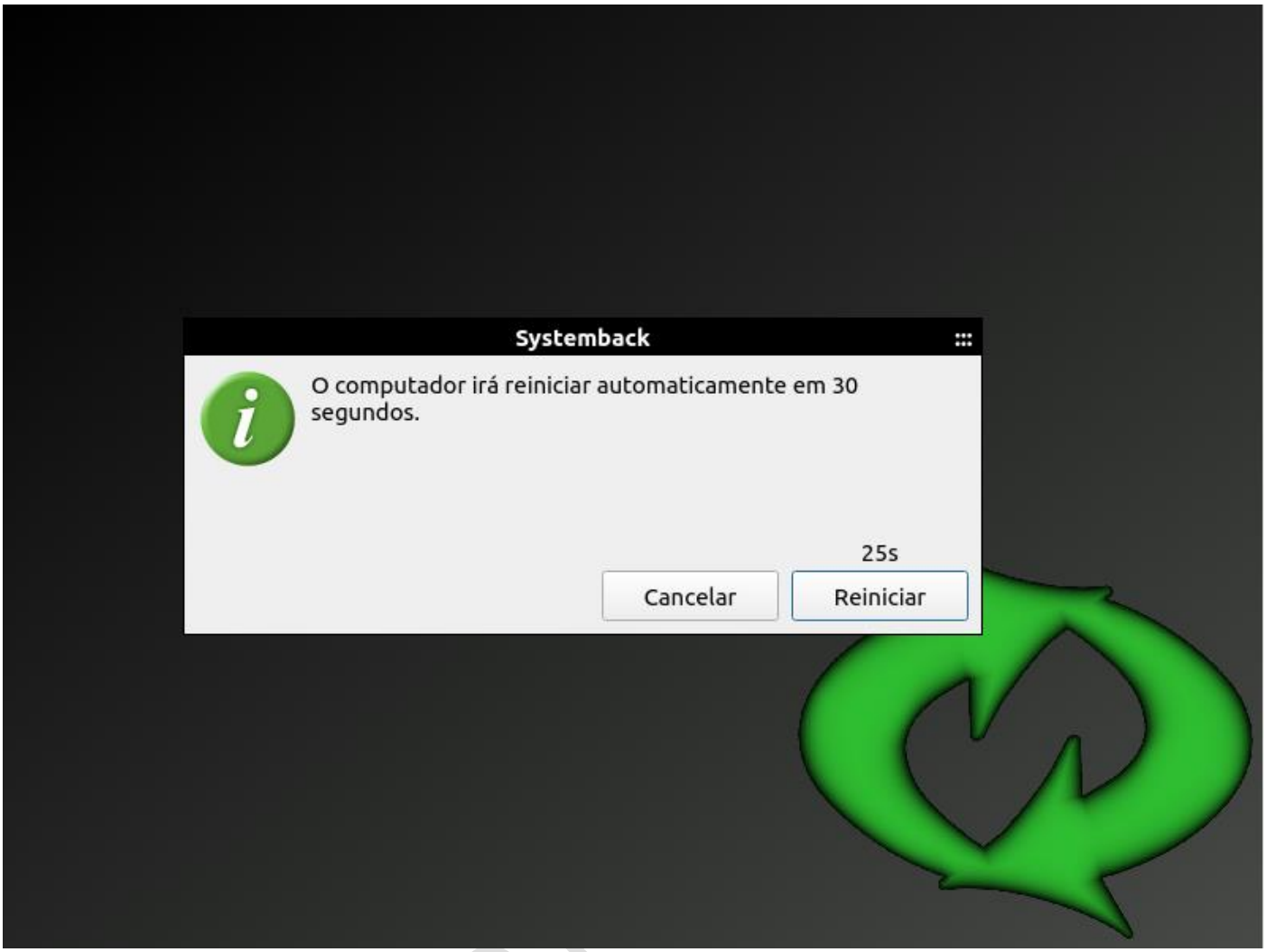

Após reiniciar o sistema, entre com o usuário **Sysmart** e o password é **p@55w0rd**

Após a instalação, ative o usuário root, acesse a pasta `/etc` e edite o arquivo `sddm.conf` com o comando:

sudo nano sddm.conf

SYSMART

```
sysmart@pdv:~$ cd /etc/
sysmart@pdv:/etc$
sysmart@pdv:/etc$
sysmart@pdv:/etc$ sudo nano sddm.conf
```

```
GNU nano 4.8                    sddm.conf                    Modificado
[Autologin]
User=root
Session=Lubuntu
Relogin=true
```

OBS: Após ativar o root reiniciar a maquina

Configurando a placa de rede

Comando para verificar nome da placa de rede e IP automático

```
ip -brief address show
```

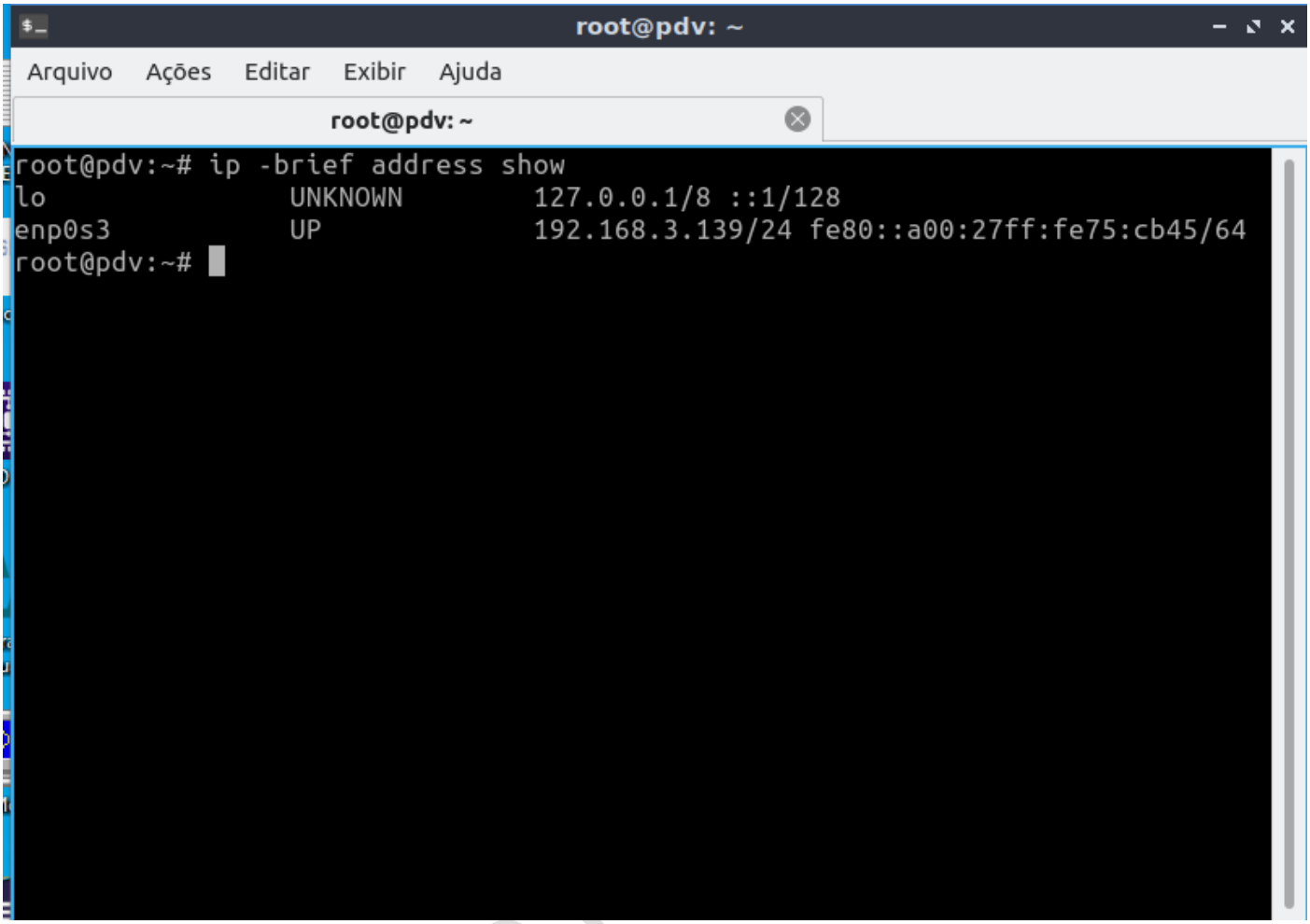

Criar arquivo de configuração de rede

```
sudo nano /etc/netplan/01-network-manager-all.yaml
```

O arquivo de configuração utiliza o formato .yaml, então tome cuidado com o espaçamento/identação.

No arquivo abaixo, vou definir as configurações para:

O arquivo fica então com o formato:

```
network:
  version: 2
  renderer: networkd
  ethernets:
    eth0:
      addresses:
        - 192.168.1.55/24
      routes:
        - to: default
          via: 192.168.1.1
      nameservers:
          addresses: [8.8.8.8, 8.8.4.4]
```

Nome da Interface

Ativar novo arquivo de configuração

```
sudo netplan try
```

Ou podemos aplicar as modificações diretamente:

```
sudo netplan apply
```

Configurando o X11 para conexão remota

apt install net-tools

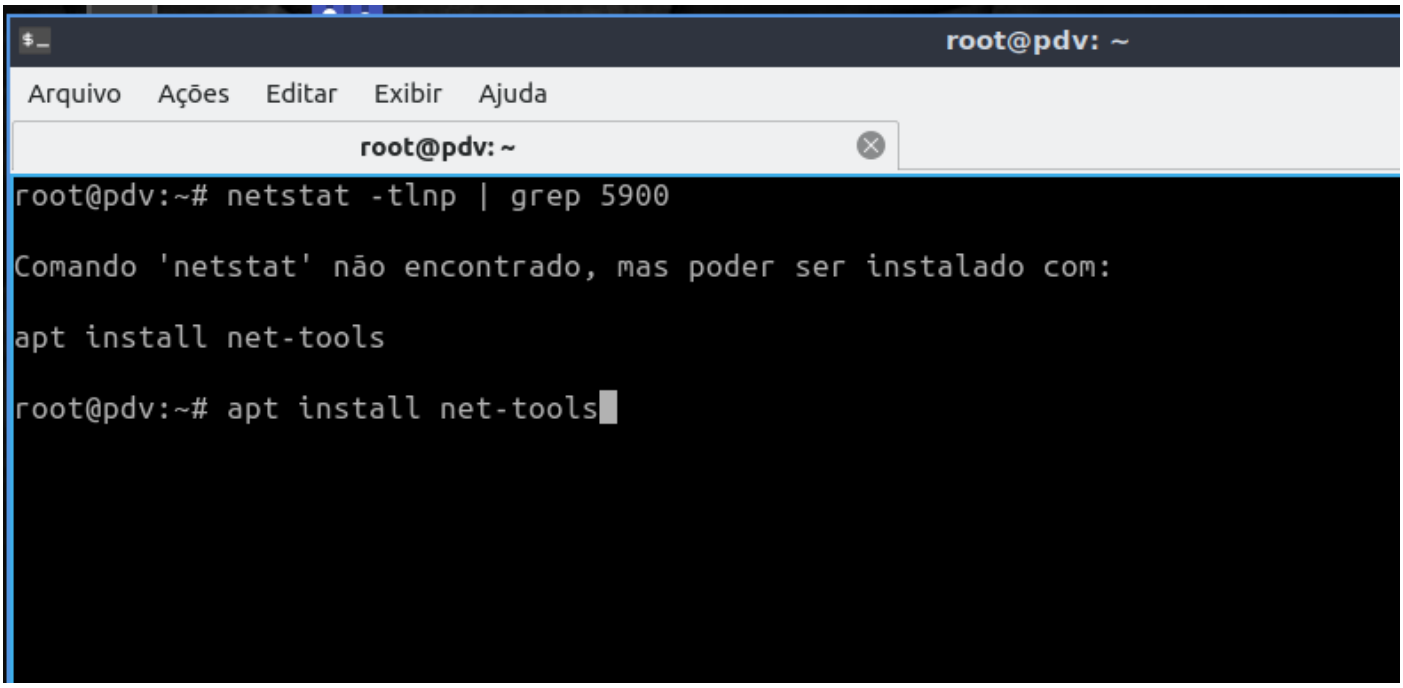

E confirme que o VNC está escutando:

netstat -tlnp | grep 5900

Ativando o acesso ao banco de dados postgres

sudo nano /etc/postgresql/12/main/postgresql.confsudo -u postgres psql

Alterar no arquivo postgresql.conf, alterar a linha **#listen_addresses = 'localhost',** deixar assim **listen_addresses = '*'**

```
root@pdv: ~
Arquivo  Ações  Editar  Exibir  Ajuda
root@pdv: ~
  GNU nano 4.8      /etc/postgresql/12/main/postgresql.conf      Modificado
ident_file = '/etc/postgresql/12/main/pg_ident.conf'    # ident configuratio>
                                        # (change requires restart)

# If external_pid_file is not explicitly set, no extra PID file is written.
external_pid_file = '/var/run/postgresql/12-main.pid'                   # wr>
                                        # (change requires restart)


#------------------------------------------------------------------------>
# CONNECTIONS AND AUTHENTICATION
#------------------------------------------------------------------------>

# - Connection Settings -

listen_addresses = '*'          # what IP address(es) to listen on;
                                        # comma-separated list of addresses;
                                        # defaults to 'localhost'; use '*' f>
                                        # (change requires restart)
port = 5432                             # (change requires restart)

^G Obter Ajuda  ^O Gravar       ^W Onde está?  ^K Recort txt  ^J Justificar
^X Sair         ^R Ler o arq    ^\ Substituir  ^U Colar txt   ^T VerfOrtog
```

sudo nano /etc/postgresql/12/main/pg_hba.conf

Alterar no arquivo pg_hba.conf. No final do arquivo, adicione uma linha assim:

```
root@pdv: ~
Arquivo  Ações  Editar  Exibir  Ajuda
root@pdv: ~
  GNU nano 4.8        /etc/postgresql/12/main/pg_hba.conf        Modificado
# "local" is for Unix domain socket connections only
local   all             all                                     peer
# IPv4 local connections:
host    all             all             127.0.0.1/32            md5
host    all             all             all                     md5
# IPv6 local connections:
host    all             all             ::1/128                 md5
# Allow replication connections from localhost, by a user with the
# replication privilege.
local   replication     all                                     peer
host    replication     all             127.0.0.1/32            md5
host    replication     all             ::1/128                 md5

Nome do arquivo para salvar: /etc/postgresql/12/main/pg_hba.conf
^G Obter Ajuda     M-D Formato DOS    M-A Anexar         M-B Arquivo reserva
^C Cancelar        M-M Formato Mac    M-P Pré-anexar     ^T Para arquivos
```

Reinicie o PostgreSQL para aplicar

sudo systemctl restart postgresql

Para conectar no Banco de dados via terminal

```
root@pdv: ~
Arquivo  Ações  Editar  Exibir  Ajuda
root@pdv: ~
root@pdv:~# sudo -u postgres psql
```

sudo -u postgres psql

Comando para listar os banco de dados

\l

\list

Para fechar a conexão

\q

```
root@pdv: ~
Arquivo  Ações  Editar  Exibir  Ajuda
root@pdv: ~
root@pdv:~# sudo -u postgres psql
could not change directory to "/root": Permissão negada
psql (12.22 (Ubuntu 12.22-0ubuntu0.20.04.2))
Type "help" for help.

postgres=# \list
                                  List of databases
   Name    |  Owner   | Encoding |   Collate   |    Ctype    |   Access privileges
-----------+----------+----------+-------------+-------------+-----------------------
 pdvdata   | postgres | UTF8     | pt_BR.UTF-8 | pt_BR.UTF-8 |
 postgres  | postgres | UTF8     | pt_BR.UTF-8 | pt_BR.UTF-8 |
 template0 | postgres | UTF8     | pt_BR.UTF-8 | pt_BR.UTF-8 | =c/postgres          +
           |          |          |             |             | postgres=CTc/postgres
 template1 | postgres | UTF8     | pt_BR.UTF-8 | pt_BR.UTF-8 | =c/postgres          +
           |          |          |             |             | postgres=CTc/postgres
(4 rows)

postgres=# \l
                                  List of databases
   Name    |  Owner   | Encoding |   Collate   |    Ctype    |   Access privileges
-----------+----------+----------+-------------+-------------+-----------------------
 pdvdata   | postgres | UTF8     | pt_BR.UTF-8 | pt_BR.UTF-8 |
 postgres  | postgres | UTF8     | pt_BR.UTF-8 | pt_BR.UTF-8 |
 template0 | postgres | UTF8     | pt_BR.UTF-8 | pt_BR.UTF-8 | =c/postgres          +
           |          |          |             |             | postgres=CTc/postgres
 template1 | postgres | UTF8     | pt_BR.UTF-8 | pt_BR.UTF-8 | =c/postgres          +
           |          |          |             |             | postgres=CTc/postgres
(4 rows)

postgres=#
```

Comando para apagar o banco de dados pdvdata (drop database pdvdata;)

```
root@pdv: ~
Arquivo  Ações  Editar  Exibir  Ajuda
root@pdv: ~
 template0 | postgres | UTF8     | pt_BR.UTF-8 | pt_BR.UTF-8 | =c/postgres          +
           |          |          |             |             | postgres=CTc/postgres
 template1 | postgres | UTF8     | pt_BR.UTF-8 | pt_BR.UTF-8 | =c/postgres          +
           |          |          |             |             | postgres=CTc/postgres
(4 rows)

postgres=# \l
                                  List of databases
   Name    |  Owner   | Encoding |   Collate   |    Ctype    |   Access privileges
-----------+----------+----------+-------------+-------------+-----------------------
 pdvdata   | postgres | UTF8     | pt_BR.UTF-8 | pt_BR.UTF-8 |
 postgres  | postgres | UTF8     | pt_BR.UTF-8 | pt_BR.UTF-8 |
 template0 | postgres | UTF8     | pt_BR.UTF-8 | pt_BR.UTF-8 | =c/postgres          +
           |          |          |             |             | postgres=CTc/postgres
 template1 | postgres | UTF8     | pt_BR.UTF-8 | pt_BR.UTF-8 | =c/postgres          +
           |          |          |             |             | postgres=CTc/postgres
(4 rows)

postgres=# drop database pdvdata;
DROP DATABASE
postgres=# \l
                                  List of databases
   Name    |  Owner   | Encoding |   Collate   |    Ctype    |   Access privileges
-----------+----------+----------+-------------+-------------+-----------------------
 postgres  | postgres | UTF8     | pt_BR.UTF-8 | pt_BR.UTF-8 |
 template0 | postgres | UTF8     | pt_BR.UTF-8 | pt_BR.UTF-8 | =c/postgres          +
           |          |          |             |             | postgres=CTc/postgres
 template1 | postgres | UTF8     | pt_BR.UTF-8 | pt_BR.UTF-8 | =c/postgres          +
           |          |          |             |             | postgres=CTc/postgres
(3 rows)

postgres=#
```

Depois apagar o arquivo database.properties e os arquivos do certificado

```
root@pdv: /home/sysmart/pdv
Arquivo  Ações  Editar  Exibir  Ajuda
root@pdv: /home/sysmart/pdv
root@pdv:/home/sysmart/pdv#
root@pdv:/home/sysmart/pdv# ls
backup           concentrador-pdv.jar   libclisitef32.so  libemv64.so         librxtxSerial.so   logs            XmlNfce
certificado.pfx  Connection.log         libclisitef64.so  libemv.so           libsitef.so        pdv.jar
Certificado.pfx  connection.properties  libclisitef.so    libqrencode64.so    logger.properties  pdv.sh
CliSiTef.ini     database.properties    libcurl64.so      librxtxParallel.so  log-pdv            rechargeRPC.so
root@pdv:/home/sysmart/pdv# rm database.properties -rf
root@pdv:/home/sysmart/pdv# ls
backup           concentrador-pdv.jar   libclisitef64.so  libemv.so           libsitef.so        pdv.jar
```

Comando para deletar via terminar

- **rm nome do arquivo -rf**

Para localizar as portas do caixa deve-se usar o comando “dmesg |grep tty” no qual mostrará as portas existentes na máquina (seriais).Dê permissão em toda a pasta do pdv “/home/sysmart/pdv” usando o comando;

Copie os arquivos librxtxparallel.so e librxtxserial.so para a pasta /usr/lib . Depois de subir o caixa dê a permissão no banco do caixa conforme o já usado no Windows

Teste o caixa, a instalação está pronta!